

**CAMPAÑA DE MONITOREO DE MATERIAL PARTICULADO MP-10  
PROYECTO PUERTO MEJILLONES  
LOCALIDAD MEJILLONES**

*Preparado por:*



*Para:*



Agosto, 2019

[www.algoritmospa.com](http://www.algoritmospa.com)



📍 Seminario N°180 - Providencia - Santiago. ☎ Mesa Central: (56-2) 23616601

**INFORME RESULTADOS N°30  
MCA 033-17**

**CAMPAÑA DE MONITOREO DE MATERIAL PARTICULADO MP-10  
PROYECTO PUERTO MEJILLONES  
LOCALIDAD MEJILLONES**

*Preparado para:*



<b>Versión del Documento</b>			<b>1</b>
<b>Responsable</b>	<b>Elaboración</b>	<b>Revisión</b>	<b>Aprobación</b>
Nombre:	Tomás Torrealba	Karen Yáñez	Susan Saldaña
Cargo:	Ingeniero de proyectos	Encargado de proyectos	Jefe de Unidad de Monitoreo Atmosférico
Fecha:	16-09-2019	17-09-2019	17-09-2019
Firma:			

**Agosto, 2019**

## ÍNDICE DE CONTENIDOS

Resumen Ejecutivo .....	i
1 Introducción .....	1
2 Objetivos .....	1
3 Materiales y Métodos .....	2
3.1 Descripción del área de Estudio.....	2
3.2 Ubicación .....	2
3.3 Características de la Estación.....	4
3.4 Monitoreo de Material Particulado Respirable MP-10 .....	6
3.5 Normativa Aplicable .....	7
3.5.1 Decreto 61/2008.....	7
3.5.2 Material Particulado Respirable MP-10.....	7
4 Resultados .....	9
4.1 Material Particulado Respirable MP-10.....	9
4.2 Análisis Químicos de Filtros .....	11
5 Discusiones .....	12
5.1 Norma Primaria de Calidad de Aire para Material Particulado Respirable .....	
MP-10 al mes de Agosto 2019, Estación Puerto Mejillones .....	12
5.2 Norma boliviana para Zinc.....	16
5.3 Análisis Químico de Filtros.....	18
6 Conclusiones .....	19
6.1 Norma Primaria de Calidad de Aire para Material Particulado Respirable .....	
MP-10 al mes de Agosto 2019 Estación Puerto Mejillones .....	19
6.2 Norma boliviana para Zinc.....	20
7 Referencias .....	21

## ÍNDICE DE FOTOGRAFÍAS

Fotografía N° 1 Muestreador MP-10, Estación Puerto Mejillones (exterior).....	4
Fotografía N° 2 Muestreador MP-10, Estación Puerto Mejillones (interior) .....	5

## ÍNDICE DE TABLAS

Tabla N° 1 Identificación Estaciones de monitoreo .....	2
Tabla N° 2 Concentración Diaria de MP-10 Estación Puerto Mejillones, Agosto 2019 .....	9
Tabla N° 3 Concentración Diaria de Zinc, Cobre y Plomo Estación Puerto Mejillones, Agosto 2019.....	11
Tabla N° 4 Concentración de MP-10 y Norma a comparar Estación Puerto Mejillones, Enero -2014 – Agosto 2019.....	12
Tabla N° 5 Concentración de Zinc y Norma a comparar Estación Puerto Mejillones, Enero -2014 – Agosto 2019.....	16

## ÍNDICE DE GRÁFICOS

Gráfico N° 1 Concentración de Material Particulado Respirable MP-10 Estación Puerto Mejillones, Agosto 2019.....	10
Gráfico N° 2 Concentraciones Mensuales de MP-10, Estación Puerto Mejillones.....	15

## ÍNDICE DE ANEXOS

ANEXO I NOMENCLATURA PARA INVALIDACIÓN O PÉRDIDA DE DATOS SEGÚN ..... DTO, N° 61 .....	22
ANEXO II TABLAS DE MATERIAL PARTICULADO MP-10 .....	24
ANEXO III CERTIFICADO LABORATORIO.....	26
ANEXO IV RESPONSABLES Y PARTICIPANTES DE LAS ACTIVIDADES DE MUESTREO, ..... MEDICIÓN, ANÁLISIS Y/O CONTROL .....	38

## Resumen Ejecutivo

El presente documento corresponde al Informe Resultados N° 30 de la "Campaña de Monitoreo de Material Particulado MP-10, del Proyecto Puerto Mejillones, localidad Mejillones" el cual informa los resultados obtenidos durante el mes de Agosto 2019.

A continuación se presenta un resumen de los resultados obtenidos en la campaña de monitoreo de calidad del aire:

### **Resumen Concentración de MP-10, Agosto 2019**

<b>Estadístico</b>	<b>Estación Puerto Mejillones</b>
<b>Concentración Media (<math>\mu\text{g}/\text{m}^3\text{N}</math>)</b>	22
<b>Concentración Máxima (<math>\mu\text{g}/\text{m}^3\text{N}</math>)</b>	29
<b>Concentración Mínima (<math>\mu\text{g}/\text{m}^3\text{N}</math>)</b>	16

## 1 Introducción

El presente documento corresponde al Informe Resultados N° 30 de la "Campaña de Monitoreo de Material Particulado MP-10, del Proyecto Puerto Mejillones", localidad de Mejillones, del mes de Agosto 2019.

La Resolución Exenta N°19 con fecha 28 de Enero 2015, califica favorablemente el Proyecto "Ampliación de las instalaciones portuarias de Puerto Mejillones", la cual incorpora un programa de seguimiento de calidad del aire donde se incluye la variable ambiental MP10, junto con el análisis químico de Pb y Zn durante toda la vida útil del proyecto.

En la Localidad de Mejillones se instaló el equipamiento requerido para realizar los monitoreos de material particulado MP-10 comprometidos, los cuales consistieron en la estación denominada Estación Puerto Mejillones.

Cabe señalar que el muestreador de MP-10 cumple con las exigencias definidas por la agencia ambiental *USEPA (Environmental Protection Agency)* para este tipo de equipo.

El muestreador de MP-10, en adelante estación Puerto Mejillones, comenzó sus mediciones el día 01 de Mayo de 2008. A partir de Marzo 2017, Algoritmos y Mediciones Ambientales SpA está a cargo del análisis de filtros y reporte de resultados. Desde 19 de Junio 2017, se hace cargo de la estación de monitoreo, operación y mantención de los equipos, análisis de filtros y reporte de resultados.

## 2 Objetivos

### 2.1 Objetivo General

Evaluar el potencial impacto del proceso productivo en el componente aire y por consecuencia, en la salud de la población.

### 2.2 Objetivo Específico

Entregar los resultados del Monitoreo de calidad de aire realizado por la estación Puerto Mejillones, en la localidad de Mejillones, para el mes de Agosto 2019.

### 3 Materiales y Métodos

#### 3.1 Descripción del área de Estudio

La Estación Puerto Mejillones fue instalada en una zona representativa del Proyecto, la cual se encontraba libre de elementos naturales y artificiales que pudieran alterar las concentraciones de Material Particulado Respirable MP-10.

La ubicación de los muestreadores de material particulado MP-10 fue definida por el cliente.

#### 3.2 Ubicación

En la Tabla N° 1 se presentan las coordenadas<sup>a</sup> de la estación de monitoreo Material Particulado de estación Puerto Mejillones.

**Tabla N° 1**  
**Identificación Estaciones de monitoreo**

<b>Estación</b>	<b>Coordenadas UTM</b>	
	<b>Norte</b>	<b>Este</b>
<b>Estación Puerto Mejillones</b>	7.444.688	352.047

A continuación, en la Figura N° 1 se presenta la ubicación espacial de la Estación Puerto Mejillones.

<sup>a</sup> Coordenadas utilizando como referente Datum: WGS84 y Huso: 19-K  
**Informe Resultados N° 30 MCA033-17, Campaña de Monitoreo de material particulado MP-10. Proyecto Puerto Mejillones**  
Versión 1

**Figura N° 1**  
**Ubicación Espacial de las Estaciones de Monitoreo**

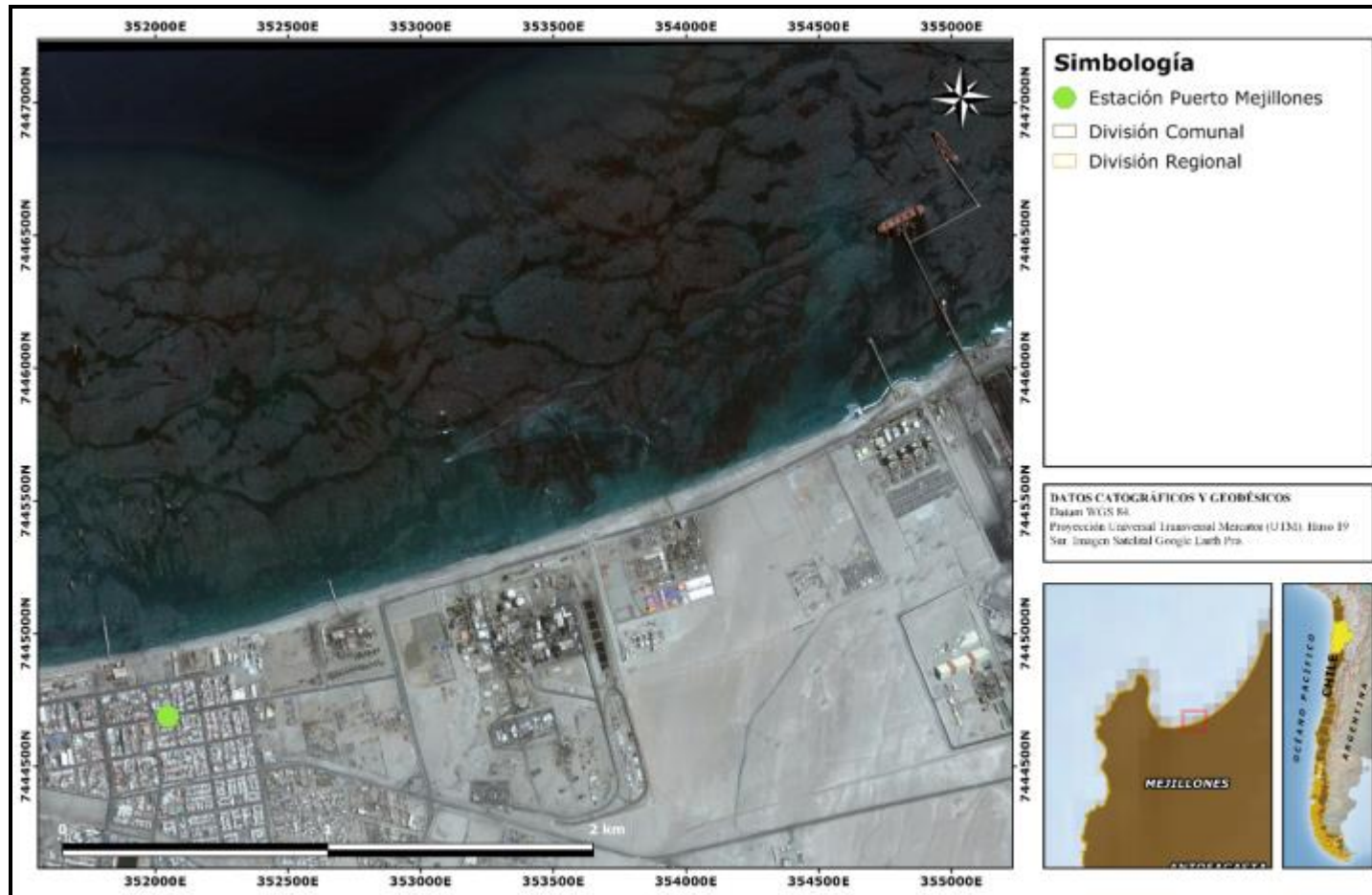



### 3.3 Características de la Estación

El muestreador de MP-10 High Vol, Venturi P7014 X, está instalado sobre el techo de una sede social, a más de 2 metros desde el suelo. Los colectores de muestra de MP-10 están instalados en una zona libre de elementos naturales y artificiales que pudieran alterar las concentraciones.

A continuación, en la Fotografía N° 1 y Fotografía N° 2 se presenta el Muestreador de la Estación Puerto Mejillones, desde el exterior y desde el interior.

**Fotografía N° 1**  
**Muestreador MP-10, Estación Puerto Mejillones (exterior)**



**Fotografía N° 2**  
**Muestreador MP-10, Estación Puerto Mejillones (interior)**



### 3.4 Monitoreo de Material Particulado Respirable MP-10

El material particulado respirable MP-10 se determina mediante la instalación de un muestreador de alto volumen, en el cual se expone un filtro de muestreo durante 24 horas. Dicho filtro es pesado previamente en condiciones estándar de temperatura y humedad, siguiendo la metodología establecida por la normativa ambiental vigente y la *USEPA*.

Una vez terminado el muestreo, el filtro se retira del monitor y es pesado nuevamente en idénticas condiciones estándar a las consideradas en el pesaje inicial, para así obtener, mediante diferencia de peso, la concentración de material particulado respirable MP-10 medido durante las 24 horas del muestreo.

Durante la campaña, se consideró la exposición de cada filtro con una frecuencia de cada 3 días, de esta forma se obtuvo un total de 10 muestreos durante el mes de Agosto 2019, cumpliendo así con el estándar establecido por el D.S. N° 20 del Ministerio Secretaría General de la Presidencia (MINSEGPRES), que establece en su Artículo 6 lo siguiente: *"el monitoreo se deberá efectuar a lo menos una vez cada tres días y realizarse en concordancia con los requerimientos para instalación, calibración y operación de los equipos de muestreo y análisis, aprobados por el Servicio de Salud competente"*.

Para dar cumplimiento a lo indicado anteriormente, se realizaron mediciones de MP-10 durante los siguientes días; 01, 04, 07, 10, 13, 16, 19, 22, 25, 28 y 31 de Agosto 2019.

Luego del monitoreo de material particulado respirable MP-10, se analizó cada filtro para los metales Plomo (Pb), Zinc (Zn) y Cobre (Cu). En el caso del Plomo, los resultados obtenidos fueron comparados con el límite máximo establecido en el D.S. N° 136/00 del MINSEGPRES, el cual corresponde a  $0,5 \mu\text{g}/\text{m}^3\text{N}$ . Para el caso del Zinc, las concentraciones máximas diarias se compararon con límite de  $120 \mu\text{g}/\text{m}^3$  (norma canadiense, Ontario) y la media anual con el límite de  $50 \mu\text{g}/\text{m}^3$  (norma boliviana). Para el cobre no se utilizará norma de referencia para su comparación.

## 3.5 Normativa Aplicable

### 3.5.1 Decreto 61/2008

El DTO. N° 61 de 2008 del Ministerio de Salud, aprueba el Reglamento de Estaciones de Medición de Contaminantes Atmosféricos; y se aplica a las condiciones de instalación y funcionamiento de las estaciones de medición de contaminantes atmosféricos, para efectos de que sus mediciones sean consideradas válidas para la autoridad respectiva.

Toda instalación destinada a la verificación del cumplimiento de una norma primaria de calidad de aire y que deba ser calificada como de representación poblacional por la autoridad sanitaria, debe ser instalada considerando los criterios establecidos en las normas primarias de calidad de aire vigente.

De acuerdo a lo establecido en la norma, los datos deben ser validados por el personal autorizado. En caso de existir datos inválidos o datos perdidos, éstos se deberán informar en una base o planilla diferente a la de los datos válidos, creada para tal efecto, que contenga solamente los códigos de aquellas horas o días en que se produjo la invalidación o pérdida de la información. En ella los datos inválidos o perdidos serán reemplazados por los códigos presentados en el Anexo I.

### 3.5.2 Material Particulado Respirable MP-10

D.S. 20/2013 del Ministerio de Medio Ambiente modificado por el D.S. 57/2013 del Ministerio de Medio Ambiente: Norma de calidad primaria para material particulado respirable MP-10, en especial de los valores que definen situaciones de emergencia y deroga decreto N°59, de 1998, de Ministerio Secretaría General de la Presidencia, establece la norma primaria de calidad del aire para MP-10 como concentración de 24 horas en  $150 \mu\text{g}/\text{m}^3\text{N}$ .

Se considerará superada la norma de calidad del aire para MP-10 como concentración de 24 horas cuando el valor del percentil 98 de los valores de 24 horas, medidos durante 1 año calendario, supere el valor  $150 \mu\text{g}/\text{m}^3\text{N}$ .

Según lo definido en los Considerando del Decreto Supremo D.S N°59, del Ministerio Secretaría General de la Presidencia; Comisión de Medio Ambiente. Establece Norma de calidad Primaria para material particulado respirable MP10, en especial de los valores que definen situaciones de emergencia.

Es importante mencionar que a contar del 17 de Noviembre de 2015, entró en vigencia el Decreto N°59 del Ministerio del Medio Ambiente, modificado por la sentencia S/N del Segundo Tribunal Ambiental, el cual anula el decreto supremo N°20, de 2013, del Ministerio del Medio Ambiente.

El límite como concentración de 24 horas establecido por el Decreto N°59 es de  $150 \mu\text{g}/\text{m}^3\text{N}$ , y se considerará superado cuando el percentil 98 de las concentraciones de 24 horas medidas en un año calendario sean superiores al valor indicado en la norma.

El límite como concentración anual es de  $50 \mu\text{g}/\text{m}^3\text{N}$ , y se considerará superado cuando el promedio de tres años calendarios consecutivos sea mayor o igual al valor indicado en la norma.

En el caso del plomo, los resultados obtenidos se comparan con el límite máximo establecido en el D.S. N° 136/00 del MINSEGPRES, el cual corresponde a  $0,5 \mu\text{g}/\text{m}^3\text{N}$ . Para el caso del Zinc, las concentraciones máximas diarias se comparan con límite de  $120 \mu\text{g}/\text{m}^3$  (norma canadiense, Ontario) y la media anual con el límite de  $50 \mu\text{g}/\text{m}^3$  (norma boliviana). Para el cobre no se utiliza norma de referencia para su comparación.

## 4 Resultados

### 4.1 Material Particulado Respirable MP-10

Los resultados obtenidos durante el mes de monitoreo son presentados en la Tabla N° 2. Posteriormente, estos valores son representados en el Gráfico N° 1.

**Tabla N° 2**  
**Concentración Diaria de MP-10**  
**Estación Puerto Mejillones, Agosto 2019**

N°	Fecha	Tiempo muestreo (hrs)	Concentración ( $\mu\text{g}/\text{m}^3\text{N}$ )
1	01/08/2019	24,27	29
2	04/08/2019	23,99	24
3	07/08/2019	24,00	28
4	10/08/2019	23,98	25
5	13/08/2019	24,00	17
6	16/08/2019	23,88	23
7	19/08/2019	23,99	20
8	22/08/2019	24,00	18
9	25/08/2019	23,99	20
10	28/08/2019	24,00	16
11	31/08/2019	24,00	17
<b>Promedio</b>			<b>22</b>
<b>Máximo</b>			<b>29</b>
<b>Mínimo</b>			<b>16</b>
<b>Norma<sup>b</sup></b>			<b>150 <math>\mu\text{g}/\text{m}^3\text{N}</math></b>

De acuerdo a lo presentado en la Tabla N° 2, la concentración registrada durante Agosto 2019 alcanzó un valor máximo de 29  $\mu\text{g}/\text{m}^3\text{N}$  el día 01 de Agosto; un valor promedio mensual de 22  $\mu\text{g}/\text{m}^3\text{N}$  y un valor mínimo de 16  $\mu\text{g}/\text{m}^3\text{N}$  el día 28 de Agosto 2019.

<sup>b</sup> D.S N°59, del Ministerio Secretaría General de la Presidencia; Comisión de Medio Ambiente. Establece Norma de calidad Primaria para material particulado respirable MP10, en especial de los valores que definen situaciones de emergencia.

**Gráfico N° 1**  
**Concentración de Material Particulado Respirable MP-10**  
**Estación Puerto Mejillones, Agosto 2019**

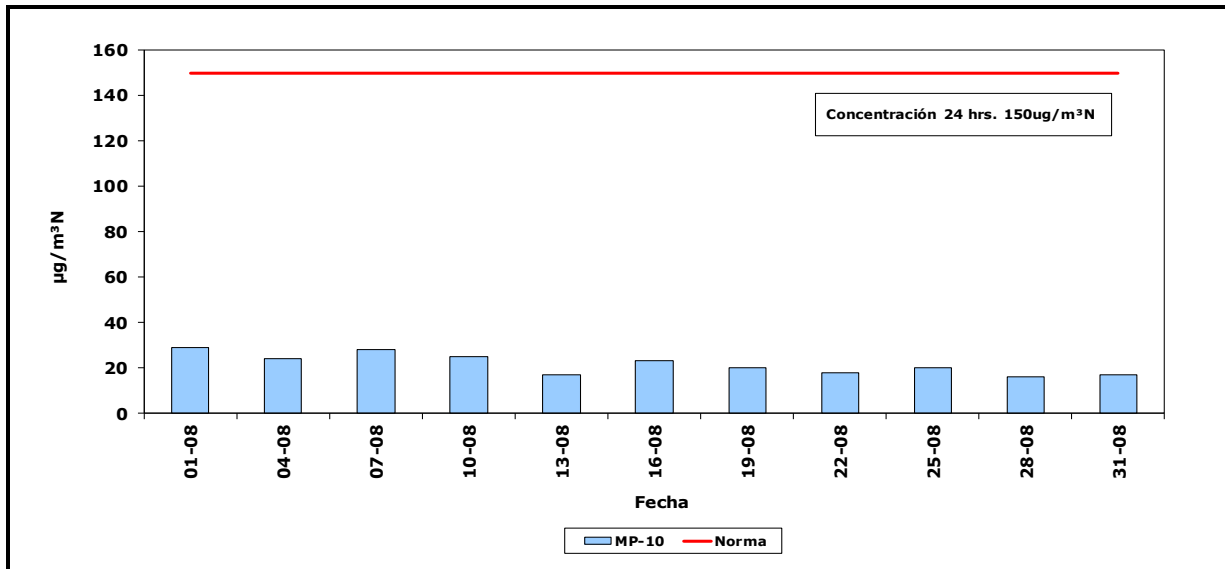

La Tabla con el detalle de los valores diarios de concentración de MP-10 se muestra en el ANEXO II de este documento.

## 4.2 Análisis Químicos de Filtros

Los filtros de Material Particulado MP-10 fueron analizados para Zinc, Cobre y Plomo, para determinar la presencia de dichos elementos en el ambiente. Los resultados obtenidos del análisis se presentan en la Tabla N° 3.

**Tabla N° 3**  
**Concentración Diaria de Zinc, Cobre y Plomo**  
**Estación Puerto Mejillones, Agosto 2019**

Fecha	Zinc	Norma <sup>c</sup>	Cobre	Norma	Plomo	Norma <sup>d</sup>
	( $\mu\text{g}/\text{m}^3\text{N}$ )	( $\mu\text{g}/\text{m}^3\text{N}$ )	( $\mu\text{g}/\text{m}^3\text{N}$ )	( $\mu\text{g}/\text{m}^3\text{N}$ )	( $\mu\text{g}/\text{m}^3\text{N}$ )	( $\mu\text{g}/\text{m}^3\text{N}$ )
<b>01/08/2019</b>	0,039	120	0,045	-	0,020	0,5
<b>04/08/2019</b>	0,012	120	0,022	-	<0,0003	0,5
<b>07/08/2019</b>	0,013	120	0,029	-	<0,0003	0,5
<b>10/08/2019</b>	0,007	120	0,019	-	<0,0003	0,5
<b>13/08/2019</b>	0,008	120	0,018	-	<0,0003	0,5
<b>16/08/2019</b>	0,011	120	0,030	-	<0,0003	0,5
<b>19/08/2019</b>	0,012	120	0,020	-	<0,0003	0,5
<b>22/08/2019</b>	0,011	120	0,028	-	<0,0003	0,5
<b>25/08/2019</b>	0,013	120	0,031	-	<0,0003	0,5
<b>28/08/2019</b>	0,009	120	0,032	-	<0,0003	0,5
<b>31/08/2019</b>	0,015	120	0,021	-	<0,0003	0,5

<sup>c</sup> Ambient Air Quality Criteria, Ontario. Standards Development Branch Ontario Ministry of the Environment. April 2012.

<sup>d</sup> D.S. 139/00 del Ministerio Secretaría General de la Presidencia. Establece norma de calidad primaria para plomo en el aire.



## 5 Discusiones

### 5.1 Norma Primaria de Calidad de Aire para Material Particulado Respirable MP-10 al mes de Agosto 2019, Estación Puerto Mejillones

En la Tabla N° 4 se presenta un resumen de las concentraciones de Material Particulado Respirable MP-10 calculados durante un año calendario.

**Tabla N° 4**  
**Concentración de MP-10 y Norma a comparar**  
**Estación Puerto Mejillones, Enero -2014 – Agosto 2019**

Gas Monitoreado	Concentración ( $\mu\text{g}/\text{m}^3\text{N}$ )		
	Estadístico	Promedio del Periodo	Percentil 98 de los promedios diarios
MP-10	Norma ( $\mu\text{g}/\text{m}^3\text{N}$ )	50 <sup>e</sup>	150 <sup>f</sup>
	Año 2014	27	58
	Año 2015	25	47
	Año 2016	22	40
	Año 2017	22	36
	Año 2018	20	46
	Año 2019	20	38

Durante el periodo de monitoreo correspondiente a Enero – Diciembre 2014, en la Estación Puerto Mejillones no se produce superación de la norma anual ( $50 \mu\text{g}/\text{m}^3\text{N}$ ) en las mediciones de material particulado respirable MP-10, siendo el promedio del periodo monitoreado  $27 \mu\text{g}/\text{m}^3\text{N}$ , inferior en un 46% del valor límite permisible.

Durante el periodo de monitoreo correspondiente a Enero - Diciembre 2015, en la Estación Puerto Mejillones no se produce superación de la norma anual ( $50 \mu\text{g}/\text{m}^3\text{N}$ ) en las mediciones de material particulado respirable MP-10, siendo el promedio del periodo monitoreado  $25 \mu\text{g}/\text{m}^3\text{N}$ , inferior en un 50% del valor límite permisible.

<sup>e</sup> D.S. N° 59/1998 de Ministerio Secretaría General de la Presidencia.

<sup>f</sup> D.S N°59, del Ministerio Secretaría General de la Presidencia; Comisión de Medio Ambiente.

Durante el periodo de monitoreo correspondiente de Enero a Diciembre 2016, en la Estación Puerto Mejillones no se produce superación de la norma anual ( $50 \mu\text{g}/\text{m}^3\text{N}$ ) en las mediciones de material particulado respirable MP-10, siendo el promedio del periodo monitoreado  $22 \mu\text{g}/\text{m}^3\text{N}$ , inferior en un 56,0% del valor límite permisible.

Durante el periodo de monitoreo correspondiente de Enero – Diciembre 2017, en la Estación Puerto Mejillones no se produce superación de la norma anual ( $50 \mu\text{g}/\text{m}^3\text{N}$ ) en las mediciones de material particulado respirable MP-10, siendo el promedio del periodo monitoreado  $22 \mu\text{g}/\text{m}^3\text{N}$ , inferior en un 56,0% del valor límite permisibleg.

Durante el periodo de monitoreo correspondiente de Enero – Diciembre 2018, en la Estación Puerto Mejillones no se produce superación de la norma anual ( $50 \mu\text{g}/\text{m}^3\text{N}$ ) en las mediciones de material particulado respirable MP-10, siendo el promedio del periodo monitoreado  $20 \mu\text{g}/\text{m}^3\text{N}$ , inferior en un 60% del valor límite permisible.

Durante el periodo de monitoreo correspondiente de Enero - Agosto 2019, en la Estación Puerto Mejillones no se produce superación de la norma anual ( $50 \mu\text{g}/\text{m}^3\text{N}$ ) en las mediciones de material particulado respirable MP-10, siendo el promedio del periodo monitoreado  $20 \mu\text{g}/\text{m}^3\text{N}$ , inferior en un 60% del valor límite permisible.

Respecto del percentil 98 de las concentraciones diarias de material particulado respirable MP-10 correspondiente al periodo Enero – Diciembre 2014, éste alcanza los  $58 \mu\text{g}/\text{m}^3\text{N}$ , inferior en un 61,3% de la norma establecida por el D.S. N° 20/2013 del ministerio de medio ambiente ( $150 \mu\text{g}/\text{m}^3\text{N}$ ).

Respecto del percentil 98 de las concentraciones diarias de material particulado respirable MP-10 correspondiente al periodo Enero – Diciembre 2015, éste alcanza los  $47 \mu\text{g}/\text{m}^3\text{N}$ , inferior en un 68,7% de la norma establecida por el D.S.N° 59/1998 del ministerio de medio ambiente ( $150 \mu\text{g}/\text{m}^3\text{N}$ ).

Respecto del percentil 98 de las concentraciones diarias de material particulado respirable MP-10 correspondiente al periodo de Enero a Diciembre 2016, éste alcanza los  $40 \mu\text{g}/\text{m}^3\text{N}$ , inferior en un 73,3% de la norma establecida por el D.S.N° 59/1998 del ministerio de medio ambiente ( $150 \mu\text{g}/\text{m}^3\text{N}$ ).

Respecto del percentil 98 de las concentraciones diarias de material particulado respirable MP-10 correspondiente al periodo de Enero – Diciembre 2017, éste alcanza los  $36 \mu\text{g}/\text{m}^3\text{N}$ , inferior en un 76% de la norma establecida por el D.S.N° 59/1998 del ministerio de medio ambiente ( $150 \mu\text{g}/\text{m}^3\text{N}$ )<sup>9</sup>.

---

<sup>9</sup> No se considera el mes de Agosto 2017, ya que menos del 75% de los monitoreos fue válido.

Respecto del percentil 98 de las concentraciones diarias de material particulado respirable MP-10 correspondiente al periodo de Enero – Diciembre 2018, éste alcanza los 46  $\mu\text{g}/\text{m}^3\text{N}$ , inferior en un 69% de la norma establecida por el D.S.N° 59/1998 del ministerio de medio ambiente (150  $\mu\text{g}/\text{m}^3\text{N}$ ).

Respecto del percentil 98 de las concentraciones diarias de material particulado respirable MP-10 correspondiente al periodo de Enero – Agosto 2019, éste alcanza los 38  $\mu\text{g}/\text{m}^3\text{N}$ , inferior en un 74,7% de la norma establecida por el D.S.N° 59/1998 del ministerio de medio ambiente (150  $\mu\text{g}/\text{m}^3\text{N}$ ).

El Gráfico N° 2 muestra la evolución de las concentraciones mensuales de material particulado respirable MP-10, monitoreadas durante el año 2014 y hasta Agosto 2019.

En Diciembre de 2016 se cumplieron tres años calendario sucesivos de monitoreo, de acuerdo a la norma tri-anual para el promedio del periodo 2014-2016, en la Estación Puerto Mejillones no se produce superación del límite de concentración de material particulado respirable MP-10 establecido en dicha norma (50  $\mu\text{g}/\text{m}^3\text{N}$ ), siendo el promedio del periodo monitoreado de 25  $\mu\text{g}/\text{m}^3\text{N}$ , inferior en un 50,0% del valor límite permisible.

En Diciembre de 2017 se cumplen tres años calendario sucesivos de monitoreo, de acuerdo a la norma tri-anual para el promedio del periodo 2015-2017, en la Estación Puerto Mejillones no se produce superación del límite de concentración de material particulado respirable MP-10 establecido en dicha norma (50  $\mu\text{g}/\text{m}^3\text{N}$ ), siendo el promedio del periodo monitoreado de 23  $\mu\text{g}/\text{m}^3\text{N}$ , inferior en un 54,0% del valor límite permisible.

En Diciembre de 2018 se cumplen tres años calendario sucesivos de monitoreo, de acuerdo a la norma tri-anual para el promedio del periodo 2016-2018, en la Estación Puerto Mejillones no se produce superación del límite de concentración de material particulado respirable MP-10 establecido en dicha norma (50  $\mu\text{g}/\text{m}^3\text{N}$ ), siendo el promedio del periodo monitoreado de 21  $\mu\text{g}/\text{m}^3\text{N}$ , inferior en un 58,0% del valor límite permisible.

En el periodo Enero 2017 a Agosto 2019 el promedio trianual es de 21  $\mu\text{g}/\text{m}^3\text{N}^{\text{h}}$ , inferior en un 58,0% del valor límite permisible, norma D.S.N° 59/1998 del ministerio de medio ambiente (50  $\mu\text{g}/\text{m}^3\text{N}$ ).

---

<sup>h</sup> Este valor es referencial ya que aún no se cumple con el año calendario de 2019.

**Gráfico N° 2<sup>i</sup>**  
**Concentraciones Mensuales de MP-10, Estación Puerto Mejillones**

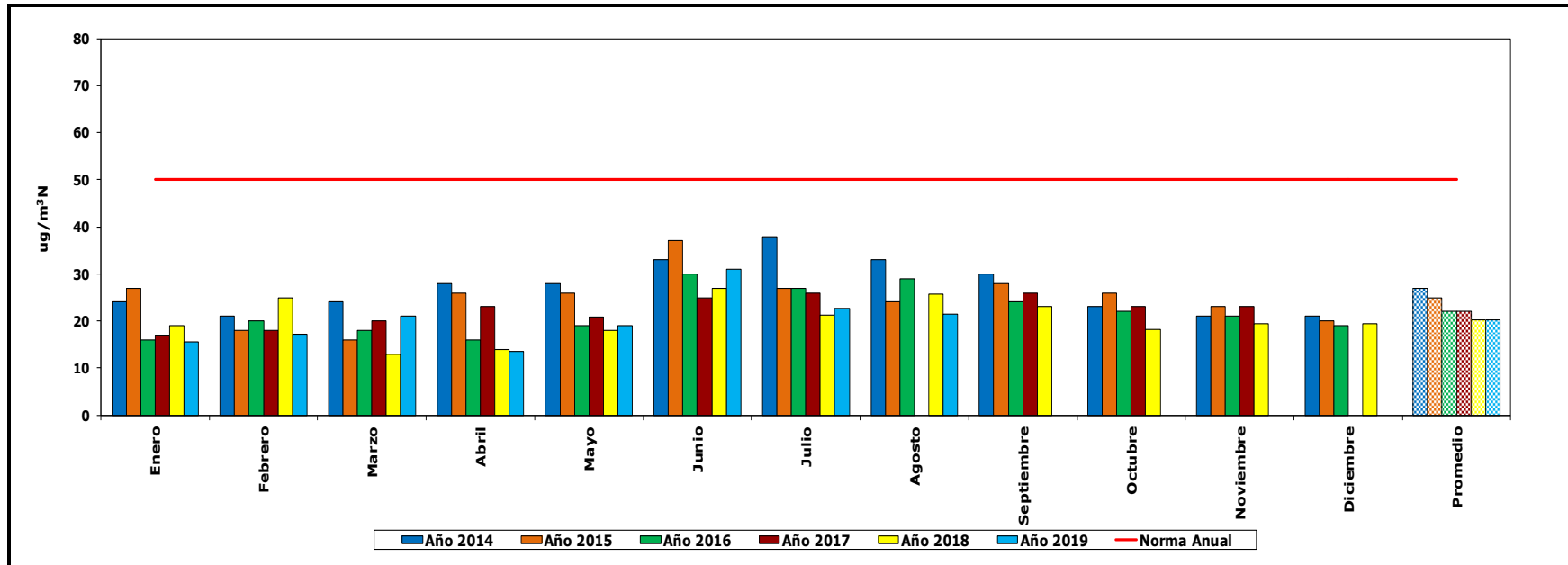

En ANEXO III se presenta certificado del laboratorio que realiza los monitoreos.

<sup>i</sup> No se considera el mes de agosto y diciembre de 2017 por no contar con el 75% de los datos válidos.

## 5.2 Norma boliviana para Zinc

En la Tabla N° 5 se presenta un resumen de las concentraciones de zinc, calculados durante un año calendario.

**Tabla N° 5**  
**Concentración de Zinc y Norma a comparar**  
**Estación Puerto Mejillones, Enero -2014 – Agosto 2019**

Metal Monitoreado	Concentración ( $\mu\text{g}/\text{m}^3\text{N}$ )	
	Estadístico	Promedio del Periodo
Zinc	Norma ( $\mu\text{g}/\text{m}^3\text{N}$ )	50 <sup>j</sup>
	Año 2014	0,019
	Año 2015	0,030
	Año 2016	0,013
	Año 2017	0,017
	Año 2018	0,017
	Año 2019	0,016

Durante el periodo de monitoreo correspondiente a Enero – Diciembre 2014, en la Estación Puerto Mejillones no se produce superación de la norma anual ( $50 \mu\text{g}/\text{m}^3\text{N}$ ) en las mediciones de Zinc, siendo el promedio del periodo monitoreado  $0,019 \mu\text{g}/\text{m}^3\text{N}$ , inferior en un 99,96% del valor límite permisible.

Durante el periodo de monitoreo correspondiente a Enero – Diciembre 2015, en la Estación Puerto Mejillones no se produce superación de la norma anual ( $50 \mu\text{g}/\text{m}^3\text{N}$ ) en las mediciones de Zinc, siendo el promedio del periodo monitoreado  $0,030 \mu\text{g}/\text{m}^3\text{N}$ , inferior en un 99,94% del valor límite permisible.

Durante el periodo de monitoreo correspondiente a Enero – Diciembre 2016, en la Estación Puerto Mejillones no se produce superación de la norma anual ( $50 \mu\text{g}/\text{m}^3\text{N}$ ) en las mediciones de Zinc, siendo el promedio del periodo monitoreado  $0,013 \mu\text{g}/\text{m}^3\text{N}$ , inferior en un 99,97% del valor límite permisible.

Durante el periodo de monitoreo correspondiente a Enero – Diciembre 2017, en la Estación Puerto Mejillones no se produce superación de la norma anual ( $50 \mu\text{g}/\text{m}^3\text{N}$ ) en las mediciones de Zinc, siendo el promedio del periodo monitoreado  $0,017 \mu\text{g}/\text{m}^3\text{N}$ , inferior en un 99,96% del valor límite permisible<sup>k</sup>.

<sup>j</sup> Decreto Supremo N° 24176, 1995. Reglamento en Materia de Contaminación Atmosférica, Bolivia.

<sup>k</sup> No se considera el mes de Agosto 2017, ya que menos del 75% de los monitoreos fue válido.

Durante el periodo de monitoreo correspondiente a Enero – Diciembre 2018, en la Estación Puerto Mejillones no se produce superación de la norma anual ( $50 \mu\text{g}/\text{m}^3\text{N}$ ) en las mediciones de Zinc, siendo el promedio del periodo monitoreado  $0,017 \mu\text{g}/\text{m}^3\text{N}$ , inferior en un 99,96% del valor límite permisible.

Durante el periodo de monitoreo correspondiente a Enero – Agosto 2019, en la Estación Puerto Mejillones no se produce superación de la norma anual ( $50 \mu\text{g}/\text{m}^3\text{N}$ ) en las mediciones de Zinc, siendo el promedio del periodo monitoreado  $0,016 \mu\text{g}/\text{m}^3\text{N}$ , inferior en un 99,97% del valor límite permisible.

### **5.3 Análisis Químico de Filtros**

Durante el periodo de monitoreo correspondiente a Agosto 2019, en la Estación Puerto Mejillones no se produce superación de los valores establecidos por norma tanto para Zinc, Plomo y Cobre.

## 6 Conclusiones

### 6.1 Norma Primaria de Calidad de Aire para Material Particulado Respirable MP-10 al mes de Agosto 2019 Estación Puerto Mejillones

Durante los períodos 2014, 2015, 2016, 2017, 2018 y 2019, en ninguno de éstos se ha superado el D.S. N° 59, tanto para los promedios anuales como el percentil 98 de los promedios diarios.

Además, desde el período 2014, se observa una baja sistemática en los promedios de cada período antes mencionados y en los valores de percentil 98 de los promedios diarios.

En el año 2014, se puede observar una curva de tendencia, en donde, en los meses de verano y primavera se encuentran las menores concentraciones, mientras que las mayores concentraciones se encuentran en los meses de otoño e invierno, siendo Noviembre el mes con más concentración de MP-10.

En el año 2015, se puede observar una curva de tendencia, en donde, en los meses de verano y primavera se encuentran las menores concentraciones, mientras que las mayores concentraciones se encuentran en los meses de otoño e invierno, siendo Julio el mes con más concentración de MP-10.

En el año 2016, se puede observar una curva de tendencia, en donde, en los meses de verano y primavera se encuentran las menores concentraciones, mientras que las mayores concentraciones se encuentran en los meses de otoño e invierno, siendo Julio el mes con más concentración de MP-10.

En el año 2017, se puede observar una curva de tendencia, en donde, en los meses de verano y primavera se encuentran las menores concentraciones, mientras que las mayores concentraciones se encuentran en los meses de otoño e invierno, siendo Julio y Agosto los meses con más concentración de MP-10.

En el año 2018, se puede observar una curva de tendencia, en donde, en los meses de verano y primavera se encuentran las menores concentraciones, mientras que las mayores concentraciones se encuentran en los meses de otoño e invierno, siendo Junio y Agosto los meses con más concentración de MP-10.



## 6.2 Norma boliviana para Zinc

Las concentraciones obtenidas en los períodos 2014, 2015, 2016, 2017, 2018 y 2019 no alcanzan a ser el 1% del valor indicado en el DS N° 24176/95 de la República de Bolivia.

En el año 2015 se obtuvo la mayor concentración, con un valor de 0,030  $\mu\text{g}/\text{m}^3\text{N}$ , mientras que en el año 2016 se obtuvo la menor concentración, con un valor de 0,013  $\mu\text{g}/\text{m}^3\text{N}$ .

## 7 Referencias

- BOLIVIA. MINISTERIO DE MEDIO AMBIENTE Y AGUA. *Reglamento en Materia de Contaminación Atmosférica*. D.S. N° 24176. 1995
- CANADÁ. MINISTRY OF THE ENVIRONMENT. *Ambient Air Quality Criteria*. Ontario, 2012.
- CHILE, MINISTERIO SECRETARÍA GENERAL DE LA PRESIDENCIA. *Establece norma de calidad primaria para plomo en el aire*. D.S. N° 139. Santiago 2000
- CHILE, MINISTERIO SECRETARÍA GENERAL DE LA PRESIDENCIA. *Norma de Calidad Primaria para Material Particulado Respirable MP-10, En Especial de los valores que definen Situaciones de Emergencia y Deroga Decreto N°20, de 2013 con fecha 17 de Noviembre 2015*. DTO. N°59. Santiago 1998.
- CHILE, MINISTERIO DE SALUD. *Reglamento de Estaciones de Medición de Contaminantes Atmosféricos*. DTO. N°61. Santiago 2008.
- <https://tisch-env.com/wp-content/uploads/2015/06/TE-6000-Series-PM10-Manual.pdf>

# **ANEXO I NOMENCLATURA PARA INVALIDACIÓN O PÉRDIDA DE DATOS SEGÚN DTO, N° 61**

## CÓDIGOS UTILIZADOS

Código	Significado	Justificación
2.a	Dato inválido	Por falla de energía
2.b	Dato inválido	Por falla de equipo
2.c	Dato inválido	Fuera de rango de temperatura de operación
2.d	Dato inválido	Por cambio de equipo
2.e	Dato inválido	Por mantención en terrero
2.f	Dato inválido	Por tiempo mínimo de muestreo
2.g	Dato inválido	Por exceso de tiempo de muestreo
2.h	Dato inválido	Valor fuera de rango
3.a	Sin dato	Por falla general de equipo
3.b	Sin dato	Por precipitación

## **ANEXO II**

### **TABLAS DE MATERIAL PARTICULADO MP-10**

**TABLA DETALLES DE MONITOREO DE MP-10, ESTACIÓN PUERTO MEJILLONES  
AGOSTO 2019  
UNIDAD:  $\mu\text{g}/\text{m}^3\text{N}$**

Nº de Muestreo	1	2	3	4	5	6	7	8	9	10	11
Fecha	01-08	04-08	07-08	10-08	13-08	16-08	19-08	22-08	25-08	28-08	31-08
Nº Filtro	9251886	9251887	9257813	9257814	9257815	9257816	9257817	9257818	9257819	9257820	9257821
P.inicial (g)	4,6796	4,6569	4,3113	4,2914	4,3096	4,3298	4,3071	4,3106	4,3058	4,3141	4,3041
P.final (g)	4,7286	4,6974	4,3591	4,3353	4,3389	4,3684	4,3410	4,3419	4,3395	4,3407	4,3331
Polvo ( $\mu\text{g}$ )	49000	40500	47800	43900	29300	38600	33900	31300	33700	26600	29000
Hor.inicial	18716,20	18740,47	18764,46	18788,46	18812,44	18836,44	18860,32	18884,31	18908,31	18932,30	18956,30
Hor.final	18740,47	18764,46	18788,46	18812,44	18836,44	18860,32	18884,31	18908,31	18932,30	18956,30	18980,30
Tiempo (horas)	24	24	24	24	24	24	24	24	24	24	24
Presion Inicial (plg H2O)	17,0	17,4	16,8	16,7	16,0	16,0	16,0	17,2	17,0	16,8	17,0
Presion Final (plg H2O)	18,4	18,3	17,5	18,0	18,0	17,4	17,0	18,4	17,5	17,9	17,5
Temperatura Inicial ( $^{\circ}\text{C}$ )	20	17	18	19	20	18	20	20	22	20	21
Temperatura Final ( $^{\circ}\text{C}$ )	17	18	19	22	22	20	20	22	19	21	20
Presion Estacion (mmHg)	758,8	758,8	758,8	758,8	758,8	758,8	758,8	758,8	758,8	758,8	758,8
Temperatura Estacion ( $^{\circ}\text{C}$ )	16,4	15,4	14,9	12,8	14,5	15,3	13,9	14,0	15,7	16,8	16,3
Po/Pa Inicial	0,958	0,957	0,959	0,959	0,961	0,961	0,961	0,958	0,958	0,959	0,958
Po/Pa Final	0,955	0,955	0,957	0,956	0,956	0,957	0,958	0,955	0,957	0,956	0,957
Qa Inicial (m3/min)	1,150	1,144	1,148	1,150	1,154	1,150	1,154	1,150	1,154	1,151	1,152
Qa Final (m3/min)	1,141	1,143	1,147	1,151	1,151	1,149	1,150	1,150	1,147	1,150	1,149
Qa (Tabla) (m3/min)	1,146	1,144	1,148	1,151	1,153	1,150	1,152	1,150	1,151	1,151	1,151
Qa std (Tabla) (m3N/min)	1,178	1,180	1,186	1,198	1,193	1,186	1,195	1,192	1,186	1,181	1,183
Vol. Muestreado (m3)	1668	1646	1652	1655	1660	1647	1658	1656	1656	1657	1657
Vol. Corregido (m3N)	1715	1698	1708	1723	1717	1700	1720	1717	1707	1701	1704
<b>Conc. De Polvo (<math>\mu\text{g}/\text{m}^3</math>)</b>	<b>29</b>	<b>25</b>	<b>29</b>	<b>27</b>	<b>18</b>	<b>23</b>	<b>20</b>	<b>19</b>	<b>20</b>	<b>16</b>	<b>18</b>
<b>Conc. De Polvo (<math>\mu\text{g}/\text{m}^3\text{N}</math>)</b>	<b>29</b>	<b>24</b>	<b>28</b>	<b>25</b>	<b>17</b>	<b>23</b>	<b>20</b>	<b>18</b>	<b>20</b>	<b>16</b>	<b>17</b>

Fecha	Funcionamiento	MP-10
01/08/2019	24,27	29
04/08/2019	23,99	24
07/08/2019	24,00	28
10/08/2019	23,98	25
13/08/2019	24,00	17
16/08/2019	23,88	23
19/08/2019	23,99	20
22/08/2019	24,00	18
25/08/2019	23,99	20
28/08/2019	24,00	16
31/08/2019	24,00	17

## **ANEXO III CERTIFICADO LABORATORIO**





**INSTITUTO NACIONAL  
DE NORMALIZACION**

LE 1079  
Anexo

**ALCANCE DE LA ACREDITACION DEL LABORATORIO DE ANALISIS QUIMICO DE ALGORITMOS Y MEDICIONES AMBIENTALES SpA, SANTIAGO, COMO LABORATORIO DE ENSAYO**

**AREA : QUIMICA PARA DISPOSITIVOS DE CONTAMINACION ATMOSFERICA**  
**SUBAREA : QUIMICA PARA FILTROS Y MATERIAL PARTICULADO**

Ensayo	Norma/Especificación	Producto a que se aplica
Aluminio	ILAB-27 rev.00 Basado en EPA 3050 B 1996, Standard Methods for Examination of Water and Wastewater 22 th edition, 2012, 3111-D. Digestión/Espectroscopia de absorción atómica	Filtros y material particulado sedimentable (MPS)
Arsénico	ILAB-27 rev.00 Basado en EPA 3050 B 1996, Standard Methods for Examination of Water and Wastewater 22 th edition, 2012, 3114-B. Digestión/Espectroscopia de absorción atómica -Generación de hidruros	Filtros y material particulado sedimentable (MPS)
Berilio	ILAB-27 rev.00 Basado en EPA 3050 B 1996, Standard Methods for Examination of Water and Wastewater 22 th edition, 2012, 3111-D. Digestión/Espectroscopia de absorción atómica	Filtros y material particulado sedimentable (MPS)
Cadmio	ILAB-27 rev.00 Basado en EPA 3050 B 1996, Standard Methods for Examination of Water and Wastewater 22 th edition, 2012, 3111-B. Digestión/Espectroscopia de absorción atómica	Filtros y material particulado sedimentable (MPS)
Calcio	ILAB-27 rev.00 Basado en EPA 3050 B 1996, Standard Methods for Examination of Water and Wastewater 22 th edition, 2012, 3111-D. Digestión/Espectroscopia de absorción atómica	Filtros y material particulado sedimentable (MPS)
Cinc	ILAB-27 rev.00 Basado en EPA 3050 B 1996, Standard Methods for Examination of Water and Wastewater 22 th edition, 2012, 3111-D. Digestión/Espectroscopia de absorción atómica	Filtros y material particulado sedimentable (MPS)
Cobalto	ILAB-27 rev.00 Basado en EPA 3050 B 1996, Standard Methods for Examination of Water and Wastewater 22 th edition, 2012, 3111-B. Digestión/Espectroscopia de absorción atómica	Filtros y material particulado sedimentable (MPS)
Cobre	ILAB-27 rev.00 Basado en EPA 3050 B 1996, Standard Methods for Examination of Water and	Filtros y material particulado sedimentable (MPS)

1/3

**INSTITUTO NACIONAL  
DE NORMALIZACION**

LE 1079  
Anexo

Ensayo	Norma/Especificación	Producto a que se aplica
	Wastewater 22 th edition, 2012, 3111-B. Digestión/Espectroscopia de absorción atómica	
Cromo	ILAB-27 rev.00 Basado en EPA 3050 B 1996, Standard Methods for Examination of Water and Wastewater 22 th edition, 2012, 3111-B. Digestión/Espectroscopia de absorción atómica	Filtros y material particulado sedimentable (MPS)
Estaño	ILAB-27 rev.00 Basado en EPA 3050 B 1996, Standard Methods for Examination of Water and Wastewater 22 th edition, 2012, 3111-D. Digestión/Espectroscopia de absorción atómica	Filtros y material particulado sedimentable (MPS)
Hierro	ILAB-27 rev.00 Basado en EPA 3050 B 1996, Standard Methods for Examination of Water and Wastewater 22 th edition, 2012, 3111-B. Digestión/Espectroscopia de absorción atómica	Filtros y material particulado sedimentable (MPS)
Manganeso	ILAB-27 rev.00 Basado en EPA 3050 B 1996, Standard Methods for Examination of Water and Wastewater 22 th edition, 2012, 3111-B. Digestión/Espectroscopia de absorción atómica	Filtros y material particulado sedimentable (MPS)
Mercurio	ILAB-27 rev.00 Basado en EPA 3050 B 1996, Standard Methods for Examination of Water and Wastewater 22 th edition, 2012, 3112-B. Digestión/Espectroscopia de absorción atómica -Vapor Frío	Filtros y material particulado sedimentable (MPS)
Molibdeno	ILAB-27 rev.00 Basado en EPA 3050 B 1996, Standard Methods for Examination of Water and Wastewater 22 th edition, 2012, 3111-D. Digestión/Espectroscopia de absorción atómica	Filtros y material particulado sedimentable (MPS)
Níquel	ILAB-27 rev.00 Basado en EPA 3050 B 1996, Standard Methods for Examination of Water and Wastewater 22 th edition, 2012, 3111-B. Digestión/Espectroscopia de absorción atómica	Filtros y material particulado sedimentable (MPS)
Pesaje de filtros	ILAB-F/01 rev.08 Basado en EPA 1990 Code Federal Regulations Part 50, APP J Ed. 1997. Método EPA 40 CFR, Parte 50, Apéndice J Gravimetría	Filtros PM-10, PM-2,5, FM-100

2/3

**INSTITUTO NACIONAL  
DE NORMALIZACION**

LE 1079  
Anexo

Ensayo	Norma/Especificación	Producto a que se aplica
Pesaje de filtros	MLAB-S/03 rev.02 Basado en EPA 1990 Code Federal Regulations Part 50, APP J Ed. 1997. Método EPA 40 CFR, Parte 50, Apéndice J Gravimetría	Material particulado sedimentable (MPS)
Plomo	ILAB-27 rev.00 Basado en EPA 3050 B 1996, Standard Methods for Examination of Water and Wastewater 22 th edition, 2012, 3111-B. Digestión/Espectroscopia de absorción atómica	Filtros y material particulado sedimentable (MPS)
Selenio	ILAB-27 rev.00 Basado en EPA 3050 B 1996, Standard Methods for Examination of Water and Wastewater 22 th edition, 2012, 3114-B. Digestión/Espectroscopia de absorción atómica -Generación de hidruros	Filtros y material particulado sedimentable (MPS)
Sodio	ILAB-27 rev.00 Basado en EPA 3050 B 1996, Standard Methods for Examination of Water and Wastewater 22 th edition, 2012, 3111-B. Digestión/Espectroscopia de absorción atómica	Filtros y material particulado sedimentable (MPS)
Vanadio	ILAB-27 rev.00 Basado en EPA 3050 B 1996, Standard Methods for Examination of Water and Wastewater 22 th edition, 2012, 3111-D. Digestión/Espectroscopia de absorción atómica	Filtros y material particulado sedimentable (MPS)



**Eduardo Ceballos Osorio**  
Jefe de División Acreditación



**Sergio Toro Galleguillos**  
Director Ejecutivo



**Resultados de Ensayos: Gravimetría de Filtros**  
Fecha de Emisión: 19 de Agosto de 2019

**INFORME N°LAB19-5045**

**Nombre Cliente** : CALIDAD DEL AIRE  
**Dirección Cliente** : Arzobispo Larraín Gandarillas 90, Providencia, Santiago  
**Origen de la Muestra** : MP 10  
**Identificación del Punto de Muestreo** : Estación Puerto Mejillones  
**Balanza** : LA 130 S-F  
**Método de Análisis** : ILAB-F/01 rev.08, Basado en EPA 40 CFR, Parte 50, Apéndice J

Código Identificación	Fecha de Muestreo / Recepción	Fecha y Hora Inicio Análisis	Peso Inicial (g)	Peso Final (g)	Peso Material Particulado (g)
9251886	m: 01/08/2019 r: 12/08/2019	12/08/2019 17:44 h	4.6796	4.7286	0.0490
9251887	m: 04/08/2019 r: 12/08/2019	12/08/2019 17:44 h	4.6569	4.6974	0.0405
9257813	m: 07/08/2019 r: 12/08/2019	12/08/2019 17:44 h	4.3113	4.3591	0.0478

Ruby Utrera C.  
Gerente Laboratorio  
ÁREA ANÁLISIS QUÍMICO

Santiago, 19 de Agosto de 2019



**Resultados de Ensayos: Gravimetría de Filtros**  
Fecha de Emisión: 02 de Septiembre de 2019

**INFORME N°LAB19-5415**

**Nombre Cliente** : CALIDAD DEL AIRE  
**Dirección Cliente** : Arzobispo Larraín Gandarillas 90, Providencia, Santiago  
**Origen de la Muestra** : MP 10  
**Identificación del Punto de Muestreo** : Estación Puerto Mejillones  
**Balanza** : LA 130 S-F  
**Método de Análisis** : ILAB-F/01 rev.08, Basado en EPA 40 CFR, Parte 50, Apéndice J

Código Identificación	Fecha de Muestreo / Recepción	Fecha y Hora Inicio Análisis	Peso Inicial (g)	Peso Final (g)	Peso Material Particulado (g)
9257814	m: 10/08/2019 r: 26/08/2019	27/08/2019 09:14 h	4.2914	4.3353	0.0439
9257815	m: 13/08/2019 r: 26/08/2019	27/08/2019 09:14 h	4.3096	4.3389	0.0293
9257816	m: 16/08/2019 r: 26/08/2019	27/08/2019 09:14 h	4.3298	4.3684	0.0386
9257817	m: 19/08/2019 r: 26/08/2019	27/08/2019 09:14 h	4.3071	4.3410	0.0339
9257818	m: 22/08/2019 r: 26/08/2019	27/08/2019 09:14 h	4.3106	4.3419	0.0313

Ruby Utrera C.  
**Gerente Laboratorio**  
**ÁREA ANÁLISIS QUÍMICO**

Santiago, 02 de Septiembre de 2019



**Resultados de Ensayos: Gravimetría de Filtros**

Fecha de Emisión: 05 de Septiembre de 2019

**INFORME N°LAB19-5564**

**Nombre Cliente** : CALIDAD DEL AIRE  
**Dirección Cliente** : Arzobispo Larraín Gandarillas 90, Providencia, Santiago  
**Origen de la Muestra** : MP 10  
**Identificación del Punto de Muestreo** : Estación Puerto Mejillones  
**Balanza** : LA 130 S-F  
**Método de Análisis** : ILAB-F/01 rev.08, Basado en EPA 40 CFR, Parte 50, Apéndice J

Código Identificación	Fecha de Muestreo / Recepción	Fecha y Hora Inicio Análisis	Peso Inicial (g)	Peso Final (g)	Peso Material Particulado (g)
9257819	m: 25/08/2019 r: 03/09/2019	03/09/2019 10:57 h	4.3058	4.3395	0.0337
9257820	m: 28/08/2019 r: 03/09/2019	03/09/2019 10:57 h	4.3141	4.3407	0.0266

Ruby Utrera C.  
Gerente Laboratorio  
ÁREA ANÁLISIS QUÍMICO

Santiago, 05 de Septiembre de 2019



**Resultados de Ensayos: Gravimetría de Filtros**  
Fecha de Emisión: 06 de Septiembre de 2019

**INFORME N°LAB19-5613**

**Nombre Cliente** : CALIDAD DEL AIRE  
**Dirección Cliente** : Arzobispo Larraín Gandarillas 90, Providencia, Santiago  
**Origen de la Muestra** : MP 10  
**Identificación del Punto de Muestreo** : Estación Puerto Mejillones  
**Balanza** : LA 130 S-F  
**Método de Análisis** : ILAB-F/01 rev.08, Basado en EPA 40 CFR, Parte 50, Apéndice J

Código Identificación	Fecha de Muestreo / Recepción	Fecha y Hora Inicio Análisis	Peso Inicial (g)	Peso Final (g)	Peso Material Particulado (g)
9257821	m: 31/08/2019 r: 04/09/2019	04/09/2019 18:14 h	4.3041	4.3331	0.0290

Ruby Utrera C.  
Gerente Laboratorio  
ÁREA ANÁLISIS QUÍMICO

Santiago, 06 de Septiembre de 2019



**Resultados de Ensayos: Filtros**  
Fecha de emisión: 14 de Septiembre de 2019

**INFORME N° LAB19-S848**

**Nombre Cliente** : CALIDAD DEL AIRE  
**Dirección Cliente** : Arzobispo Larrain Gandarillas 90, Providencia, Santiago  
**Origen de la Muestra** : MP-10  
**Identificación del Punto de Muestreo** : Estación - Puerto Mejillones

Código Identificación	Fecha de Muestreo / Recepción	Fecha y hora Inicio Análisis	Parámetro	Método de Análisis	Límite Detección	Fecha de análisis	Resultado	Unidad
9251886	m: 01/08/19 r: 12/08/19	12/08/2019 17:44 h	Pb	ILAB-27 rev.00 Basado en EPA 3050 B, 1996 SM 3111-B, 2012	0.488 ug	26/08/2019	33.48	ug
			Cu	ILAB-27 rev.00 Basado en EPA 3050 B, 1996 SM 3111-B, 2012	0.285 ug	26/08/2019	76.86	ug
			Zn	ILAB-27 rev.00 Basado en EPA 3050 B, 1996 SM 3111-B, 2012	0.296 ug	02/09/2019	66.07	ug
9251887	m: 04/08/19 r: 12/08/19	12/08/2019 17:44 h	Pb	ILAB-27 rev.00 Basado en EPA 3050 B, 1996 SM 3111-B, 2012	0.488 ug	26/08/2019	< 0.488	ug
			Cu	ILAB-27 rev.00 Basado en EPA 3050 B, 1996 SM 3111-B, 2012	0.285 ug	26/08/2019	37.64	ug
			Zn	ILAB-27 rev.00 Basado en EPA 3050 B, 1996 SM 3111-B, 2012	0.296 ug	02/09/2019	20.63	ug
9257813	m: 07/08/19 r: 12/08/19	12/08/2019 17:44 h	Pb	ILAB-27 rev.00 Basado en EPA 3050 B, 1996 SM 3111-B, 2012	0.488 ug	26/08/2019	< 0.488	ug
			Cu	ILAB-27 rev.00 Basado en EPA 3050 B, 1996 SM 3111-B, 2012	0.285 ug	26/08/2019	50.12	ug
			Zn	ILAB-27 rev.00 Basado en EPA 3050 B, 1996 SM 3111-B, 2012	0.296 ug	02/09/2019	21.80	ug
9257814	m: 10/08/19 r: 26/08/19	27/08/2019 09:14 h	Pb	ILAB-27 rev.00 Basado en EPA 3050 B, 1996 SM 3111-B, 2012	0.488 ug	06/09/2019	< 0.488	ug
			Cu	ILAB-27 rev.00 Basado en EPA 3050 B, 1996 SM 3111-B, 2012	0.285 ug	02/09/2019	32.05	ug
			Zn	ILAB-27 rev.00 Basado en EPA 3050 B, 1996 SM 3111-B, 2012	0.296 ug	02/09/2019	12.59	ug
9257815	m: 13/08/19 r: 26/08/19	27/08/2019 09:14 h	Pb	ILAB-27 rev.00 Basado en EPA 3050 B, 1996 SM 3111-B, 2012	0.488 ug	06/09/2019	< 0.488	ug
			Cu	ILAB-27 rev.00 Basado en EPA 3050 B, 1996 SM 3111-B, 2012	0.285 ug	02/09/2019	31.03	ug
			Zn	ILAB-27 rev.00 Basado en EPA 3050 B, 1996 SM 3111-B, 2012	0.296 ug	02/09/2019	13.39	ug
9257816	m: 16/08/19 r: 26/08/19	27/08/2019 09:14 h	Pb	ILAB-27 rev.00 Basado en EPA 3050 B, 1996 SM 3111-B, 2012	0.488 ug	06/09/2019	< 0.488	ug
			Cu	ILAB-27 rev.00 Basado en EPA 3050 B, 1996 SM 3111-B, 2012	0.285 ug	02/09/2019	50.68	ug
			Zn	ILAB-27 rev.00 Basado en EPA 3050 B, 1996 SM 3111-B, 2012	0.296 ug	02/09/2019	18.50	ug



Código Identificación	Fecha de Muestreo / Recepción	Fecha y hora Inicio Análisis	Parámetro	Método de Análisis	Límite Detección	Fecha de análisis	Resultado	Unidad
9257817	m: 19/08/19 r: 26/08/19	27/08/2019 09:14 h	Pb	ILAB-27 rev.00 Basado en EPA 3050 B, 1996 SM 3111-B, 2012	0.488 ug	06/09/2019	< 0.488	ug
			Cu	ILAB-27 rev.00 Basado en EPA 3050 B, 1996 SM 3111-B, 2012	0.285 ug	02/09/2019	34.16	ug
			Zn	ILAB-27 rev.00 Basado en EPA 3050 B, 1996 SM 3111-B, 2012	0.296 ug	02/09/2019	20.23	ug
9257818	m: 22/08/19 r: 26/08/19	27/08/2019 09:14 h	Pb	ILAB-27 rev.00 Basado en EPA 3050 B, 1996 SM 3111-B, 2012	0.488 ug	06/09/2019	< 0.488	ug
			Cu	ILAB-27 rev.00 Basado en EPA 3050 B, 1996 SM 3111-B, 2012	0.285 ug	02/09/2019	47.71	ug
			Zn	ILAB-27 rev.00 Basado en EPA 3050 B, 1996 SM 3111-B, 2012	0.296 ug	02/09/2019	19.52	ug
9257819	m: 25/08/19 r: 03/09/19	03/09/2019 10:57 h	Pb	ILAB-27 rev.00 Basado en EPA 3050 B, 1996 SM 3111-B, 2012	0.488 ug	09/09/2019	< 0.488	ug
			Cu	ILAB-27 rev.00 Basado en EPA 3050 B, 1996 SM 3111-B, 2012	0.285 ug	13/09/2019	53.68	ug
			Zn	ILAB-27 rev.00 Basado en EPA 3050 B, 1996 SM 3111-B, 2012	0.296 ug	10/09/2019	21.98	ug
9257820	m: 28/08/19 r: 03/09/19	03/09/2019 10:57 h	Pb	ILAB-27 rev.00 Basado en EPA 3050 B, 1996 SM 3111-B, 2012	0.488 ug	09/09/2019	< 0.488	ug
			Cu	ILAB-27 rev.00 Basado en EPA 3050 B, 1996 SM 3111-B, 2012	0.285 ug	13/09/2019	53.68	ug
			Zn	ILAB-27 rev.00 Basado en EPA 3050 B, 1996 SM 3111-B, 2012	0.296 ug	10/09/2019	14.67	ug
9257821	m: 31/08/19 r: 04/09/19	04/09/2019 18:14 h	Pb	ILAB-27 rev.00 Basado en EPA 3050 B, 1996 SM 3111-B, 2012	0.488 ug	11/09/2019	< 0.488	ug
			Cu	ILAB-27 rev.00 Basado en EPA 3050 B, 1996 SM 3111-B, 2012	0.285 ug	12/09/2019	35.50	ug
			Zn	ILAB-27 rev.00 Basado en EPA 3050 B, 1996 SM 3111-B, 2012	0.296 ug	12/09/2019	25.80	ug



**Observaciones:**

1. El informe no puede ser reproducido total o parcialmente, sin autorización del área.
2. Los resultados obtenidos son válidos sólo para las muestras analizadas, las cuales fueron muestreadas, identificadas y proporcionadas por el cliente.
3. Análisis dentro del alcance de la Acreditación INN. Certificado INN-LE-1079.
4. El Alcance de Acreditación no incluye el Muestreo.

Ruby Ultrera C.  
Gerente Laboratorio  
ÁREA ANÁLISIS QUÍMICO

Santiago, 14 de Septiembre de 2019

## **ANEXO IV**

### **RESPONSABLES Y PARTICIPANTES DE LAS ACTIVIDADES DE MUESTREO, MEDICIÓN, ANÁLISIS Y/O CONTROL**

Empresa	Responsable	Cargo	Actividad
Algoritmos SPA.	Raúl Gálvez	<b>Jefe Zona</b>	Responsable de Mantenición de la Estación de monitoreo.
Algoritmos SPA.	Jacob Campos Mauricio Hidalgo	<b>Operador Zonal</b>	Mantenición y cambio de filtro a equipo HI VOL
Algoritmos SPA.	Susan Saldaña	<b>Jefe Área Calidad de Aire</b>	Responsable de aprobación de informes y satisfacer requerimientos del cliente
Algoritmos SPA.	Karen Yáñez	<b>Encargada de Proyectos</b>	Responsable de revisar y coordinar la generación de informes
Algoritmos SPA.	Tomás Torrealba	<b>Ingeniero de Proyecto</b>	Responsable de elaboración de informe y procesamiento de datos